

# GHID DE COLECTARE SEPARATĂ A DEȘEURILOR

Pentru comunele: Berghin, Ciugud, Cricău, Galda de Jos, Ighiu, Întregalde, Mihalț, Ohaba, Sântimbru, Stremț, Livezile, Lopadea Nouă, Miraslău, Ponor, Rădești, Rimetea, Râmeț, Fărău, Hopârta, Lunca Mureșului, Noșlac, Unirea, Blandiana, Câlnic, Ceru Băcăinți, Cut, Daia Română, Doștat, Gârbova, Pianu, Săliștea, Săsciori, Șibot, Șpring, Șugag, Vințu de Jos

ACTUALIZARE IANUARIE 2024



# Fluxul deșeurilor reciclabile de la generare la reciclare

Ce se întâmplă cu deșeurile depozitate corect în pubela de colectare separată:

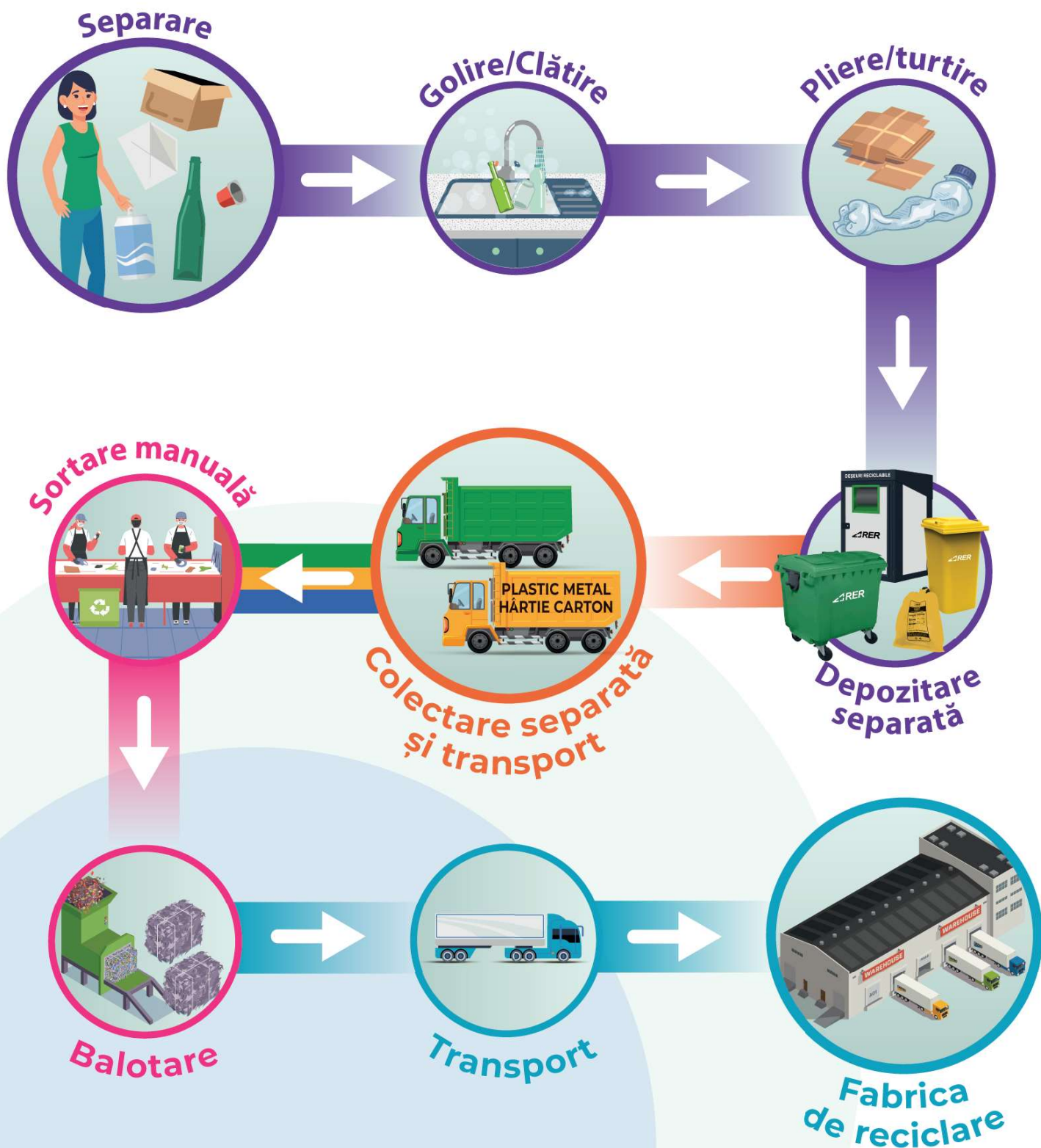

Responsabilitatea generatorului de deșeuri

Responsabilitatea procesatorului de deșeuri reciclabile

Responsabilitatea operatorului de salubritate

Responsabilitatea reciclatorului final

# Deșuri reciclabile din ambalaje din sticlă\*



Deșeurile se depozitează în  
containerele verzi de pe  
domeniul public.



\*Ambalajele inscripționate cu logo-ul "Ambalaj cu garanție"  
pot fi returnate de utilizator în Sistemul de Garanție – Returnare.



## Vă rugăm să depozitați în containerul verde:

- ✓ Recipiente din sticlă, fără dop;
- ✓ Borcane fără capac.

## Cum se colectează:



## Când se colectează:



Conform graficului  
de colectare.

## ATENȚIE!

Se interzice depozitarea deșeurilor rezultate din geamuri sparte, veselă din porțelan/  
ceramică/sticlă sau cristal în containerul verde. Aceste deșuri sunt deșuri menajere-reziduale  
și se depozitează în pubela neagră.



# Deșeuri reciclabile din plastic și metal\*



În zona de case, deșeurile se depozitează în containerul galben din punctele fixe de colectare, de pe domeniul public.

În zonele de case în care este implementat sistemul de colectare din saci galbeni, deșeurile se depozitează în sacii galbeni, care sunt ridicați de la limita de proprietate în ziua de colectare.

\*Ambalajele inscripționate cu logo-ul "Ambalaj cu garanție" pot fi returnate de utilizator în Sistemul de Garanție – Returnare.



## Vă rugăm să depozitați în sacul sau containerul galben:

- ✓ Materiale plastice (pet-uri, folii, pungi de plastic, recipiente de la detergenți, șampon, săpun lichid etc.);
- ✓ Ambalaje din aluminiu (doze de aluminiu);
- ✓ Metal (conserve metalice);
- ✓ Ambalaje tetrapak (ex. cutii de lapte, de suc).

## Cum se colectează:



Goliți și clățiți recipientele



Pliați sau turtiți



Depozitați-le în recipientul corespunzător

## ATENȚIE!

- ✗ Se interzice depozitarea ambalajelor din plastic, metal ce conțin materiale organice: sânge, carne, lactate, grăsimi vegetale și animale, resturi de mâncare etc. Acestea sunt deșeuri menajere-reziduale și se depozitează în pubele neagră.
- ✗ Se interzice depozitarea ambalajelor din sticlă, a deșeurilor menajere-reziduale și a celor vegetale.
- ✗ Se interzice depozitarea oalelor și tigăilor. Acestea se colectează în campaniile trimestriale de colectare a deșeurilor voluminoase.

## Când se colectează:



Conform graficului de colectare.

# Ambalaje din hârtie și carton



Deșeurile se vor depozita turtite și pliate în containerul de culoare albastră din punctul de colectare.

În zonele de case în care este implementat sistemul de colectare din saci galbeni, deșeurile din hârtie și carton se depozitează în sacii galbeni, care sunt ridicați de la limita de proprietate în ziua de colectare.



**Vă rugăm să depozitați în containerul albastru/ sacul galben:**

- ✓ Ziare;
- ✓ Reviste;
- ✓ Cărți;
- ✓ Cartoane provenite din ambalaje;
- ✓ Carton ondulat;
- ✓ Ambalaje din hârtie;
- ✓ Cutii de pizza;
- ✓ Cartoane de ouă.

**Cum se colectează:**



## **ATENȚIE!**

- ✗ Se interzice depozitarea ambalajelor din hârtie-carton ce conțin materiale organice: sânge, carne, lactate, grăsimi vegetale și animale, resturi de mâncare etc. Acestea sunt deșeuri menajere-reziduale și se depozitează în pubela neagră.
- ✗ Se interzice depozitarea ambalajelor din sticlă, a deșeurilor menajere-reziduale și a celor vegetale.

**Când se colectează:**



Conform graficului de colectare.



# Deșeuri menajere reziduale



În zona de case, deșeurile se depozitează în pubela neagră.



## Vă rugăm să depozitați în pubela neagră:

- ✓ Resturi de carne/pește gătite sau proaspete;
- ✓ Resturi de produse lactate;
- ✓ Resturi de mâncare gătită;
- ✓ Chiștoace de țigări;
- ✓ Scutece/tampoane/hârtie igienică/servețele folosite;
- ✓ Conținutul sacului de aspirator;
- ✓ Veselă de porțelan/ceramică/ geamuri sparte;
- ✓ Excremente ale animalelor de companie;
- ✓ Resturi de fructe și legume;
- ✓ Resturi de pâine sau cereale;
- ✓ Zaț de cafea, resturi de ceai;
- ✓ Deșeuri vegetale din curți și grădini (nu vor depăși limita de sus a pubelei);
- ✓ cenușă.



## **ATENȚIE!**

Se interzice depozitarea:

- ✗ Ambalajelor din hârtie, carton, plastic, metal, sticlă;
- ✗ Oricărui tip de ulei;
- ✗ Deșeurilor rezultate din construcții/amenajări/demolări;
- ✗ Deșeurilor biodegradabile la casele care dețin unități individuale de compostare.

## Când se colectează:



Conform graficului de colectare.

# Deșuri din reamenajare și rehabilitare

Aceste deșuri sunt rezultate în urma activităților de reamenajare și rehabilitare interioară și/sau exterioară a locuințelor (exclus construcții noi). Serviciu destinat exclusiv persoanelor fizice și este valabil pentru lucrările care nu au nevoie de aviz de construcție.



Așa DA!

## Tipuri de deșuri

### colectate:

Container pus al dispoziție de RER Vest - RETIM

Deșuri curate (concasabile)

- ✓ beton;
- ✓ cărămidă;
- ✓ țiglă și material ceramic.



Așa NU!



Încărcarea deșeurilor în aceste containere se face vrac, fără a se folosi saci.

Solicitări prin email: [contracte.alba@rervest.ro](mailto:contracte.alba@rervest.ro) sau call center 0374 885 694

## Cum se colectează:

NUMAI din containerele puse la dispoziție. Contractele se încheie la punctele de lucru RER Vest - RETIM.

## ATENȚIE!

Se interzice depozitarea deșeurilor:

- ✗ din materiale reciclabile: sticlă, plastic, metal, carton;
- ✗ cabluri, materiale din poliuretan, vată minerală și bazaltică, materiale care conțin azbest.

## Când se colectează:

Containerele vor fi amplasate la adresa din contract, în baza comunicării clientului cu minimum 48 de ore înainte de data stabilită.



# Campanii trimestriale pentru colectare GRATUITĂ

## Cum se colectează:

GRATUIT, în timpul campaniilor trimestriale, comunicate de RER Vest - RETIM.

CONTRA COST, în afara campaniilor trimestriale, pe bază de solicitare, conform tarifelor aprobate.

Solicitările de colectare se pot face telefonic la Call Center

(L-V, orele 07:00-19:00)

email: [contracte.alba@rervest.ro](mailto:contracte.alba@rervest.ro).

## Deșuri voluminoase

Deșuri solide de mari dimensiuni: mobilier, saltele, care nu pot fi preluate cu sistemele de colectare a deșeurilor menajere



## Deșuri periculoase menajere

Becuri, neane, proiectoare cu led, tuburi fluorescente, ambalaje care conțin reziduuri de substanțe periculoase sau sunt contaminate cu substanțe periculoase: vopsea, solvenți, spray-uri și îmbrăcăminte de protecție contaminate cu substanțe periculoase.



## **ATENȚIE!**

Deșeurile periculoase menajere nu trebuie amestecate cu alte categorii de deșuri (reziduale, reciclabile, vegetale, din construcții).

## Cum se colectează:

GRATUIT, în cadrul campaniilor trimestriale, prin aport voluntar la unul din punctele fixe, unde va staționa un container distinct.



# Categorii de deșeuri pe care NU le colectăm

Nu colectăm de la populație sau de la agenții economici următoarele tipuri de deșeuri:



1. Baterii auto



2. Ulei de motor sau orice alt tip de ulei uzat alimentar și nealimentar



3. Anvelope uzate și vehicule scoase din uz



4. Deșeuri medicale



5. Medicamente expirate



6. Deșeuri veterinare

## Unde și cum se pot colecta aceste deșeuri:

1. Se predau la schimb în momentul achiziționării unei baterii noi
2. Uleiul de motor se predă la service-ul auto unde se face schimbul. Uleiul uzat alimentar se poate preda la centrele de colectare din incinta lanțurilor mari de supermarketuri sau benzinării
3. Se predau la orice vulcanizare, producător/importator sau la service-ul unde s-a făcut schimbul.
4. Se predau de către unitățile medicale către operatori autorizați
5. Se predau farmaciilor conform OMS 119/2014
6. Se colectează numai de operatori autorizați

Site-uri utile: [www.hartareciclarii.ro/](http://www.hartareciclarii.ro/)

[www.mmediu.ro/categorie/gestionarea-deseurilor/22](http://www.mmediu.ro/categorie/gestionarea-deseurilor/22)



# 10 motive pentru a colecta separat deșeurile într-un mod corect

1

Aproape 80% din totalul deșeurilor generate ar putea fi reciclate.

2

România este pe penultimul loc în UE la rata de colectare a deșeurilor reciclabile, doar 13%.

3

România este pe **ultimul loc în UE la rata de utilizare** a materialelor provenite din reciclare, doar 1%, față de 11,7% media europeană.

4

Pentru a susține producătorii locali care se confruntă cu o lipsă acută de resurse și au probleme în aprovizionarea cu materii prime.

5

Pentru că aveți obligația prin lege, conform 133/2022.

6

Pentru că trebuie să scădem volumul deșeurilor generate prin consum.

7

Pentru a reduce sursele de poluare pentru oamenii și mediul din zonă.

8

Pentru a reduce schimbările climatice și emisiile de gaze cu efect de seră.

9

Pentru că separarea corectă a deșeurilor, direct de la sursă, determină o reducere a facturii echivalentă cu sumele obținute din valorificarea deșeurilor reciclabile.

10

Pentru că vă punem la dispoziție toate instrumentele necesare!



# Cadrul legislativ și obligațiile cetățenilor și agenților economici

Știați că este obligatorie prin lege colectarea separată a deșeurilor pentru toată lumea?



## Conform Legii 17/2023 pentru aprobarea OUG 92/2021 privind regimul deșeurilor:

**Art. 16 alin (1)**, „producătorii de deșuri și deținătorii de deșuri au obligația să colecteze deșeurile separat și să nu le amestece cu alte deșuri sau materiale cu proprietăți diferite.”

Neîndeplinirea obligației de colectare separată pe categorii de deșuri se sancționează cu amendă de la **5.000 lei la 15.000 lei**, pentru persoanele fizice, și de la **40.000 lei la 60.000 lei**, pentru persoanele juridice, potrivit art. 62 alin 1, lit a).

**Art. 20 alin (3)** „Abandonarea, aruncarea, precum și ascunderea deșeurilor sunt interzise.” **Alin (5)** „Se interzice incendierea oricărui tip de deșeu și/sau substanță sau obiect.”

Abandonarea, aruncarea sau incendierea deșeurilor se sancționează cu amendă de la **30.000 lei la 45.000 lei**, pentru persoanele fizice, și de la **50.000 lei la 70.000 lei**, pentru persoanele juridice, potrivit art. 62 alin 1, lit. b).

Separate de alte deșeuri,  
turtite, strivite sau pliate

Toate deșeurile  
trebuie să fie  
golite, clătite

Depozitate  
în recipientul  
corespunzător



## NU UITAȚI!

Conform Legii 17/2023 pentru aprobarea OUG 92/2021 privind regimul deșeurilor:

\*Neîndeplinirea obligației de colectare separată pe categorii de deșeuri se sancționează cu amendă de la **5.000 lei la 15.000 lei**, pentru persoanele fizice, și de la **40.000 lei la 60.000 lei**, pentru persoanele juridice, potrivit art. 62 alin 1, lit a).



 [rervest.ro/alba](http://rervest.ro/alba)

 [sesizari@rervest.ro](mailto:sesizari@rervest.ro)

 ASOCIEREA RER VEST - RETIM

 Call Center 0374 885 694

 Luni – Vineri 07:00 – 19:00

 Dispecerat 0259 433 195

 Vineri – Duminică Non-Stop

Pentru semnalizarea unor depozitări ilegale de deșeuri contactați:

**ADI Salubris Alba**

 0258 812 780

 [office@adisalubrisalba.ro](mailto:office@adisalubrisalba.ro)

sau

**Consiliul Județean Alba**

 0258 813 380

 [cjalba@cjalba.ro](mailto:cjalba@cjalba.ro)